Le Quartier

Association Vivre à la Fontaine Saint-Ex

N° 121 Novembre 2016

Sommaire

Éditorial p. 2
Les Com'air p. 3 & 4
Les oiseaux du quartier la fontaine : le pouillot veloce p. 5
Les dessins de Jean-Paul Favre p. 5
Les professionnels de la santé p. 6
Une initiative très intéressante pour les parents! p. 7
Urgence pour les bronchiolites p. 7
Une rentrée réussie pour «Parc Athlon» p. 8
C'est la rentrée à l'école La Fontaine ! p. 8
Présentations de nos activités p. 9 à 12
Les animations de la bibliothèque pour tous p. 12
La fête de l'automne p. 13 à 14
Les associations du quartier p. 15
La Compagnie La Danse des Mots propose p. 15
Comité d'Antony du Secours populaire p. 16
Accueillir les migrants p. 16
Concert Atelier 13 p. 16
Antony jazz p. 16
Les brèves p. 17
Pourquoi notre Poste ferme-t-elle ? p. 18
La poste : une triste fin p. 18
Mercerie Fils & Merveilles p. 19
Toutes nos activités p. 20

Fête de l'automne
le samedi 19 Novembre

Dans ce numéro

Toutes les adresses des professionnels de la santé de votre quartier

Notre Poste

L'organisation de notre fête de l'automne

1,50 Euro

Fils & merveilles
MERCERIE

Broderie
Couture
Tricot

Fournitures - Ateliers créatifs
Création - Convivialité

40, avenue de la République
94260 - Fresnes
01 49 84 22 77
Ouverture du mardi au samedi

Chers Amis,

Nous voici de retour après un été ensoleillé. Ce premier journal de la rentrée, vous fera découvrir de nouveaux articles, mais vous y retrouverez vos rubriques habituelles tant appréciées.

La période estivale nous a apporté quelques déconvenues comme la fermeture brutale de notre Poste durant plus de deux mois, avec à la mi-septembre des ouvertures en après-midi, mais pas tous les jours et un samedi matin sur trois... Il ne faut pas avoir un recommandé urgent à retirer !

Mais elle nous a également apporté une bonne nouvelle : la reprise des travaux sur le complexe sportif La Fontaine avec une ouverture prévue à la rentrée de septembre 2017.

Vous retrouverez dans ce numéro, nos prochaines manifestations et nos nouvelles activités :

La fête de l'Automne sera un grand moment en novembre, avec un marché artisanal qui vous permettra de faire vos achats pour Noël, qui commence à prendre de l'ampleur, une démonstration de danses solo et ses concerts.

J'espère vous retrouver nombreux lors de notre Assemblée Générale du vendredi 2 décembre 2016 à l'Espace La Fontaine à 20h30. Nous vous présenterons à cette occasion l'activité passée mais surtout nos projets pour l'année 2016-2017.

Je tiens à remercier tous les bénévoles qui ont aidé l'association l'année passée et j'espère qu'ils seront plus nombreux pour cette nouvelle saison, car sans vous, l'association ne fonctionnerait plus.

Bonne lecture.

Sylvie Niay, Présidente
Association Vivre à la Fontaine Saint-Ex
01 46 83 16 20 - vivrefontaine@yahoo.fr

BULLETIN D'ADHÉSION ou de RENOUVELLEMENT 2016-2017 (1)

Date de l'adhésion : _____

M. _____

Adresse _____

_____

Mail _____

désire être adhérent de l'Association et recevoir gratuitement le journal « Le Quartier » (3 n° par an) : ❏ sous forme papier ❏ par mail

Cotisation	
10 €	❏ **Paiement en espèces** ❏ **par chèque** (libellé à « Vivre à La Fontaine Saint-Ex »)

Envoyez par courrier ou déposez ce coupon avec votre règlement dans la boîte aux lettres de **l'Association Vivre à la Fontaine Saint-Ex 118, avenue Saint-Exupéry 92160 Antony**

LES COM'AIR

L'automne a pris tout doucement la place de l'été, nos deux amies ne s'étaient point vues depuis juin. Elles se sont retrouvées à la terrasse du café de la boulangerie juste avant d'aller faire leurs courses à Simply... Vous imaginez bien que les potins vont bon train !

Mme Michu de St Ex

– *Bonjour, comment vous portez-vous après les grosses chaleurs de cette fin d'été ? Un été qui s'est prolongé agréablement sur l'automne, nous avions tant souffert en mai et en juin d'un temps exécrable. Ces belles journées ensoleillées sont un vrai bonheur au quotidien, elles nous ont fait un peu oublier la rentrée avec toute sa série des « incontournables » : impôts, assurance, inscriptions activités et tout… et tout.*

Mme Com'air du refrain

– *Figurez-vous que l'immeuble des commerces où nous prenons notre café a été sollicité pour l'installation d'un foyer d'étudiants. En fait, cet immeuble doit avoir une vocation sociale, car cette proposition vient juste après le projet de l'installation d'un foyer d'hébergement pour des familles à la rue ... ce qui avait fait polémique dans le quartier d'ailleurs ! Ils finiront bien par trouver un acquéreur «adaptable», en tout cas il y a de sérieux travaux à effectuer, regardez la façade s'effrite de plus en plus !*

Mme Michu de St Ex

– *Ce que je trouve très perturbant pour le quartier, c'est la fermeture définitive de notre Poste, voyons ! Nous n'avons pas eu de réponse à nos questions : la mairie réussira-t-elle à nous conserver le distributeur de billets et le commerce Petit Tang limitera-t-il les dégâts en acceptant d'être un dépôt colis postaux ? J'ai l'impression que nous régressons sérieusement... Après l'abandon du Paladin, seul moyen de transport inter-quartier, nous voilà dépossédés de notre Poste ! Notre situation géographique par rapport au centre d'Antony et l'augmentation de la population du quartier auraient dû nous protéger de ces suppressions. Je ne comprends pas cette logique ! La preuve que le nombre d'habitants a augmenté dans la résidence, on ne trouve plus à se garer le soir !*

Mme Com'air du Refrain

– *Oui, pour se garer les places sont très chères après 19h, un vrai parcours du combattant, jusqu'au parking de Simply ! Au fait, les voies de circulation autour de ce parking sont toujours en attente d'être cédées à la municipalité pour un 1 euro symbolique ... Je ne sais pas ce qu'ils attendent, ça fait déjà plus d'un an... Il semblerait que l'intervention de géomètres freinerait le processus de cession, quel micmac ! Ces voies de circulation sont bourrées de «nids de poules» je dirais même « d'autruche » depuis des décennies dont la copropriété ne veut pas financer les travaux ! Vous ne pensez pas tout de même que la Mairie ferait mettre des parcmètres payants sur ces voies ?*

Mme Michu de St Ex

– *Des parcmètres dans notre quartier, vous n'y pensez pas ! Par contre, j'ai entendu dire qu'ils veulent abattre le dernier peuplier au bout du 114 av St Exupéry. Vous savez, le dernier survivant du massacre de la grande tempête de 1999... Son seul problème c'est que ses racines abiment la chaussée et qu'il serait gênant pour le bon fonctionnement de la réfection du pignon du 114... Les peupliers tombés n'ont jamais été remplacés depuis tout ce temps, ne serait-ce par des arbres moins hauts et de vie plus courte ...mais des arbres que diable ! Regardez comme ce chemin semble vide et triste sans eux... Sans attrait particulier !*

Mme Com'air du refrain

– *Quand vous me parlez d'arbres je pense à tous ceux qu'ils ont abattus pour construire le gigantesque gymnase La Fontaine qui d'ailleurs n'est toujours pas terminé... Plus de deux ans que les travaux ont commencé... Aux dernières nouvelles le gymnase devrait ouvrir en septembre 2017 ! Lors de nos promenades le long de la Bièvre avec mon petit-fils, en regardant la charpente métallique du gymnase ouvert au ciel, il me dit voir le squelette d'un animal préhistorique, ou bien un vaisseau spatial abandonné. Et moi tout simplement une coquille vide ! Si nous n'avions pas d'imagination que la vie serait triste n'est-ce pas ?*

Mme Michu de St Ex

– *Vous êtes un peu dure concernant l'absence d'arbres le long de la Bièvre, j'ai pu constater qu'ils en ont sauvés quelques-uns, protégés par des bambous ! Et aussi ils en ont plantés d'autres, certes ils sont encore chétifs mais avec le temps ... en plus j'ai pu voir cet été que les bords de la Bièvre étaient joyeusement envahis par des petits groupes : jeunes et moins jeunes ou en famille. Oui sur l'herbe qui borde la Bièvre, on y pique-nique, on peut y voir des chiens se débattre et se rafraîchir dans l'eau, des jeunes jouer de la guitare. Un vrai tableau de Renoir moderne !*

Mme Com'air du refrain

– *Vous parlez d'un tableau de Renoir ... J'y suis allée aussi m'y promener ce que j'ai vu ce sont des bords non entretenus envahis par les herbes et les ronces qui donnaient un air d'abandon plutôt que de gaîté ! Si les gens s'asseyaient dans l'herbe, c'est justement parce qu'il n'y avait pas assez de bancs ! Sans parler des moustiques qui prolifèrent du fait de l'eau stagnante. Je crois que cette balade le long de la Bièvre mérite plus d'attention de la part de la voirie non ?*

Mme Michu de St Ex

– *Dans les bonnes nouvelles, les immeubles de la résidence La Fontaine sont en voie de restauration après les réfections des balcons de certains immeubles ... On y voit partout fleurir de nouvelles fenêtres en PVC couleur bois en remplacement de celles des années 60... D'ailleurs nous avons eu la publicité du fournisseur un peu partout sur nos barrières... Est-ce avec la bénédiction de notre syndic ? En tout cas on ne nous a pas demandé notre avis ! À propos, j'ai entendu dire qu'il y aurait eu chapardage de fenêtres en PVC derrière le bâtiment de la rue Kholmann. Plusieurs habitants ont vu partir des voitures bien chargées un soir d'été ! Enquête en cours !*

Mme Com'air du refrain

– *Avez-vous entendu ce bruit concernant l'agence bancaire BNP sur la N20 qui nous dit que cette banque fermerait aussi ses portes dans 2 ans avec son distributeur de billets... Nous allons nous retrouver complétement dépossédés de ce qui facilitait notre quotidien... plus de Poste, plus de banque, plus de bus de proximité. Nos impôts ne nous rendent plus les services qu'ils devraient nous rendre ! La mairie d'Antony a-t-elle été réactive suffisamment tôt concernant ces suppressions ? Ou bien est-ce une question de choix de la ville favorisant ainsi certains quartiers au détriment d'autres ? On peut se poser la question non ? Surtout que la municipalité nous avait affirmé il y a 2 ans que La Poste ne fermerait pas ? Que croire ?*

Mme Michu de St Ex

– *Et toujours pas de nouvelles du repreneur de l'agence immobilière La Fontaine en complet abandon, toujours noyée sous le courrier ! Le propriétaire est mort depuis presque 2 ans et cet emplacement reste inexorablement vide, nous qui rêvons tant d'une librairie ! Notre Syndic peut-il se renseigner sur cette situation ou notre association de quartier pour en savoir plus ? J'ai appris fortuitement aussi que le nouveau directeur de Simply allait nous quitter prochainement. Nos jeunes sont amenés à bouger très vite pour leur carrière. Il est dit aussi que Simply serait remplacé par un Super U ou un truc comme ça, dans 2 ans ... C'est la vie, tout bouge ! Ya que nous qui ne changeons pas ma chère amie !*

Mme Com'air du refrain

– *Dans les bonnes nouvelles j'ai appris l'ouverture du centre de loisirs de l'école primaire La Fontaine depuis la rentrée scolaire et l'agrandissement de l'école pour accueillir dans de meilleures conditions nos chérubins qui deviennent de plus en plus nombreux d'année en année. Il faut noter l'engagement des parents dans les associations de parents d'élèves très présents et efficace dans cette école ! Vous avez su que notre vide-greniers d'octobre a été une réussite, on y achetait, vendait dans une ambiance conviviale de village ! On y a trouvé à profusion des vêtements pour enfants, des bibelots grand-mère mais aussi de livres et disques anciens... J'ai enfin pu vider mes armoires et valises de tous ces objets oubliés et en plus nous avons eu beau temps, j'ai hâte de participer à celui du mois de mai prochain !*

Mme Michu de St Ex

– *Nous pourrions nous voir plus souvent si vous veniez aux «après midi des Ainés» à l'Espace La Fontaine... C'est tous les mercredis après-midi ! C'est très bon enfant. Nous y venons avec notre ouvrage, pour les unes leur couture, les autres patchworks ou bien nos tricots. Nous venons aussi avec nos jeux de société : Il y a les «fanas» de Scrabble et les mordus des cartes ! Le tout agrémenté par un goûter fort sympathique ! Libre à vous d'amener un gâteau, une douceur et l'après-midi passe comme un enchantement, sans oublier les parties de rigolades !*

Mme Com'air du refrain

– *En tout cas pour les plus jeunes ce ne sont pas les activités qui manquent dans le quartier, la liste serait trop longue à énumérer ! On y chante, on y danse, on y peint sans oublier les ateliers pour nos petiots le mercredi après-midi toujours à l'Espace La Fontaine. En plus les fêtes du quartier s'enchaînent toute l'année scolaire entre octobre 2016 à juin 2017. Fête de l'automne le 19 novembre, galette des rois le 15 janvier 2017, chasse aux cailloux le 17 avril et on termine par la manifestation la plus attendue le feu de la St-Jean, cette année samedi 17 juin.*

Nos deux amies nous quittent pour aller enfin faire leurs courses, visiblement contentes de rentrer chez elles avec toutes ces nouvelles qu'elles vont pouvoir diffuser «sans modération» à qui veut les entendre... À bientôt Mesdames !

À bientôt !

UN NOUVEAU QUARTIER LA CROIX DE BERNY

Nous sommes arrivés à la Croix de Berny en 2013 dans la nouvelle résidence construite sur l'ancien terrain de l'US métro. Situé à proximité du RER « Croix de Berny » et du Parc de Sceaux, le coin est agréable et présente de nombreux avantages. Nos enfants, Agathe et Zoé, sont scolarisées au collège et à l'école La Fontaine. Elles ont découvert les charmes du quartier qui font penser à un village. Elles ont notamment pu rencontrer de nombreuses copines qui s'invitent mutuellement dans des anniversaires et autres réunions sympathiques. Le coin est calme et peu bruyant malgré la proximité de l'A86, ce qui est fort agréable. Il y a à tout près des commerces et des restaurants pour sortir quand nous n'avons pas envie de cuisiner. Nous ne regrettons pas d'avoir choisi ce quartier.

Famille Guyon

LES OISEAUX DU QUARTIER LA FONTAINE : LE POUILLOT VELOCE

Buffon : « *Il construit son nid avec autant de soin qu'il le cache; il emploie de la mousse en dehors, de la laine et du crin en dedans, le tout est bien tissé, bien recouvert, ce nid a la forme d'une boule comme ceux du troglodyte, du roitelet et de la mésange à longue queue. Il semble que la structure de nid ait été suggérée par la voix de la Nature à ces quatre espèces de très petits oiseaux* »

Jean Touzeau

Le pouillot est un petit oiseau discret, plus petit qu'une mésange. Nous avons plus de chances de l'apercevoir en mars ou avril, à son retour d'Afrique ou du sud de l'Europe, quand les nouvelles feuilles, encore petites, ne lui offrent pas de cachettes : il arrive chez nous au début du printemps, en avance sur bien des oiseaux migrateurs, pour nous quitter vers la fin août et regagner des contrées au climat plus chaud. Il est à peine plus gros qu'un roitelet, son poids varie de 6 à 9 grammes, quand un moineau pèse une trentaine de grammes.

Au passage, il peut séjourner dans nos jardins avant de rejoindre les bois, son habitat privilégié où il aime nicher.

Certains des pouillots passent tout de même l'hiver au sud de notre pays.

Comme ce petit oiseau se nourrit d'abord d'insectes, il ne visite qu'exceptionnellement les mangeoires. Il avale chaque jour le tiers de son poids en nourriture, et encore d'avantage quand il songe à repartir pour les régions chaudes et que des réserves énergétiques lui seront nécessaires pour un long voyage. Le pouillot est capable de pratiquer le vol stationnaire pour attraper des insectes dans les fleurs des arbres fruitiers.

Son chant monotone, son dos gris, son ventre clair, n'ont rien de spectaculaires et n'attirent pas l'œil de l'observateur, au contraire de beaucoup de nos oiseaux. D'autres pouillots (les espèces et les sous-espèces sont nombreuses), ont un chant plus mélodieux.

On surnomme notre pouillot véloce "compteur d'écus" car il chante sur un rythme de deux notes régulières, qui font vaguement songer au bruit de pièces que l'on compte. D'ailleurs le nom scientifique de son espèce, "collybita" vient du grec "kollubiste", changeur de monnaie.

Pour la même raison phonétique, les Anglais le surnomment *Common Chiffchaff*.

Les Français rajoutent l'adjectif véloce à son nom, les Espagnols l'appellent mosquitero comùn (de fauvette, mosquita, le comportement de ces deux oiseaux étant proches), les Italiens Lui piccolo, à cause de sa petite taille.

Dans nos jardins, ses ennemis principaux sont le chat et la pie. Malgré cela son espèce, protégée, n'est pas menacée. Le pouillot est même localement en expansion.

LES DESSINS DE JEAN PAUL FAVRE

Depuis qu'elle coule librement, la Bièvre en prend à son aise...

LES PROFESSIONNELS DE LA SANTÉ

LES ADRESSES POUR TROUVER UN SPÉCIALISTE DE LA SANTÉ DANS NOTRE QUARTIER.

Santé

Cabinet Saint-Exupéry
Médecins généralistes
Dr Amélie Denry
Dr Karine Atkins
118, av. Saint-Exupéry 92160 Antony
0146830568
cabinetsaintexupéry118@gmail.com

Sophrologue
Jean Marc Atkins
06 23 94 60 51 - www.seances-sophrologie.com

Médecins généralistes
Dr Mindus François
69 Avenue Raymond Aron, 92160 Antony
01 47 02 53 81

Cabinet De La Résidence La Fontaine
Pédicure-podologue
Mme Buffe Dominique
26 Avenue Raymond Aron
01 46 60 07 18

Cabinet d'Infirmiers Aron
69 av Raymond Aron 92160 ANTONY
01 43 50 15 50

Masseur-kinésithérapeute

Michiel Couwenberg
22 Avenue Raymond Aron
01 40 91 06 66

Goy Karine
63 Avenue Raymond Aron
01 49 73 16 28

Sophrologues,

Isabelle Thureau
Sophrologue – Hypnologue
19h à 20 h Espace Lafontaine tous les mardis

Mme Patricia Rakotomalala
Sophrologue RNCP - Praticienne en réflexologie plantaire douce et en soins énergétiques
Déplacement à domicile
06 22 40 21 88
lesouriredelaplume@gmail.com

Pédiatre

Docteur Luu-Ly Pham
toute la semaine
Dr Soraya Matczak
pour les mardis et jeudis après-midi.
8 Rue d'Olomouc
09 84 36 56 77

Dentiste

Thierry Besnaïnou
5 av Saint Exupéry
01 43 50 06 81

Tannaz Ershadi
24 Avenue Raymond Aron
01 47 02 83 65

Orthophoniste

Biedermann Maud
118 Avenue Saint-Exupéry
01 46 61 38 89

Ariane Letumier
114 Avenue Saint Exupery
06 01 22 21 95

Les pharmacies

Pharmacie La Fontaine
Mme Adda-Halimi
1, place de la Résidence
01 47 02 89 85

Pharmacie Chau Vinh
69 Avenue Raymond Aron,
01 47 02 86 02

URGENCES

MÉDECINS GÉNÉRALISTES

- Service des gardes de nuit et de week-end composer le 15
- S.O.S. 92 Urgences médicales (24 h/24 - 7j/7) 01 46 03 77 44

CENTRE ANTI-POISON :

Assistance téléphonique
Tous les jours, 24 h/24 - 7j/7.
01 40 05 48 48

DENTISTES :

Dimanches et jours fériés de 9 h à 12 h et de 14 h à 17 h
01 41 09 77 33 ou composer le 15

AMBULANCES :

- **ARM** : 01 40 96 99 39 / 06 62 91 73 14
- **Liberté 92** : 01 46 89 25 10

PHARMACIES DE GARDE :

s'adresser au commissariat de police qui est habilité à donner la pharmacie de garde à Antony : 01 55 59 06 00

VETERINAIRES

08 36 68 99 33 - Nuits et jours fériés.

ALLO ! ENFANCE MALTRAITEE

119 ou 0800 05 41 41.

DROGUE, ALCOOL, TABAC INFO SERVICE

113

SIDA INFO SERVICE

0 800 840 800.

Central Optique
TOUT POUR LA VUE
65, boulevard du Maréchal Joffre
92340 Bourg-la-Reine
LENTILLES DE CONTACT
01 46 61 84 91

URGENCE POUR LES BRONCHIOLITES :

Réseau-Bronchiolite Ile-de-France

La campagne 2016/2017 du Réseau Bronchiolite Ile de France a débuté le vendredi 14 octobre 2016 et se terminera le dimanche 19 février 2017.
Les professionnels de santé médecins et masseurs-kinésithérapeutes seront de nouveaux aux côtés de vos nouveaux nés et nourrissons pour vous accompagner pendant cette saison épidémique.

Le centre d'appels est opérationnel. Des standardistes spécialisés vous y communiquent les coordonnées des kinésithérapeutes disponibles dans leur cabinet les week-ends et les jours fériés de 9h à 18h pour accueillir vos enfants atteints de bronchiolite.

0820 820 603 (numéro Indigo 0,12 euro)

Ouverture Standard
- veilles de week-end et jours fériés (12h - 20h)
- week-end et jours fériés (9h - 18h).

Médecins Libéraux

Disponibles 7j/7j de 9h à 23h assurent les consultations pour répondre aux besoins médicaux des nourrissons atteints de bronchiolite.

Au 0 820 800 880

UNE INITIATIVE TRÈS INTÉRESSANTE POUR LES PARENTS

Séminaires gratuits pour les parents.
Le Dr Luu-Ly Pham vous propose des séminaires gratuits
à son cabinet, 1 vendredi par mois, de 19h à 20h.
Inscription libre au 09 84 36 56 77
pour les parents (10 personnes maximum).
8 Rue d'Olomouc

Thèmes abordés :

Vendredi 16 décembre 2016 :
« Vaccinations obligatoires et recommandées.
Quels vaccins faire à mon enfant ? »

Vendredi 20 janvier 2016 :
Mon enfant tousse.
Principales pathologies ORL et respiratoires du nourrisson et de l'enfant. Rhinopharyngite, bronchites, pneumopathies, asthme.

Vendredi 24 mars 2016 :
Eruption cutanée de mon enfant :
eczéma et principales maladies infantiles éruptives
(scarlatine, rougeole, roséole, varicelle, syndrome pied-mains-bouche).

Vendredi 28 avril 2016
Le développement psychomoteur de mon enfant.
Acquisitions du nourrisson, langage, marche.
Mon enfant est-il en retard ?

Vendredi 23 Juin 2016
Départ en vacances, à la mer ou à la montagne,
en France ou à l'étranger : comment faire la trousse à pharmacie
de voyage pour mon enfant ?

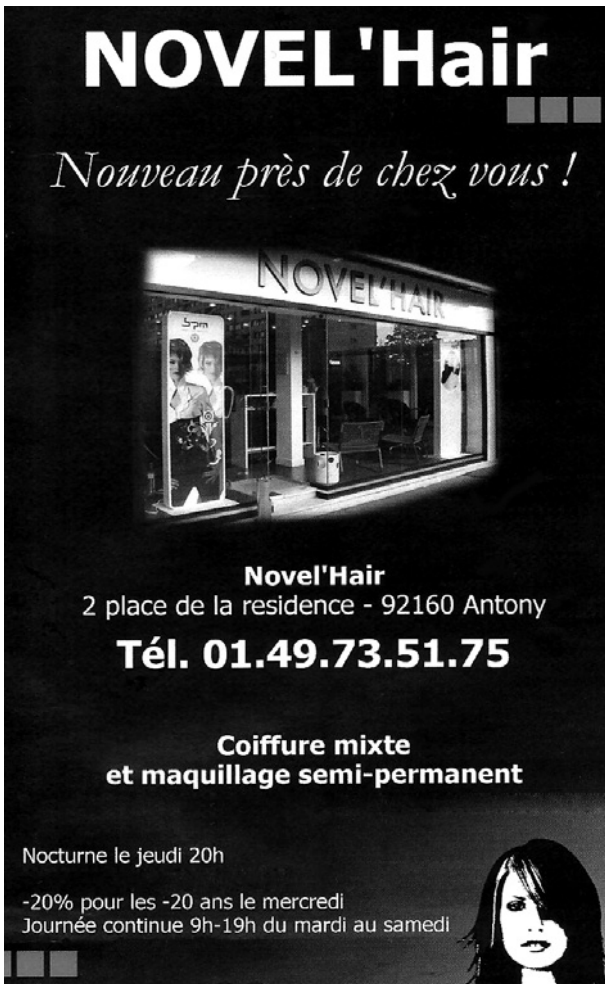

UNE RENTRÉE RÉUSSIE POUR «PARC ATHLON»

Vraiment ravis de se retrouver au Parc de Sceaux, **samedi 10 et dimanche 11 septembre,** pour la rentrée de Parc Athlon : cette année ce n'était pas gagné !

En effet, le 14 mai dernier, le coup de sifflet final du dispositif «Parc Courons» existant depuis 22 ans, dans 9 parcs des Hauts de Seine avait été annoncé.

Proposées de septembre à juin, 2h chaque samedi et dimanche matin, les séances de sport en plein air, gratuites et ouvertes à tous, encadrées par des éducateurs professionnels, avaient pourtant du succès et une fréquentation croissante. Au Parc de Sceaux, selon la météo, on pouvait compter entre 30 et 60 participants à chaque séance.

Aussi, les utilisateurs des 9 parcs se sont rapidement mobilisés : une pétition en papier et une autre en ligne ont été lancées, et les élus ont été interpellés. Le Parisien a relayé les espoirs des utilisateurs.

Le Département des Hauts de Seine a finalement décidé en juin de transférer la gestion intégrale de cette activité vers les communes volontaires. A ce jour, l'activité a repris dans 4 parcs. Elle n'a pas encore de suite dans les 5 autres.

Au Parc de Sceaux, c'est grâce au Club d'Athlétisme d'Antony et à la Ville d'Antony que la rentrée 2016/2017 s'est déroulée dans les meilleures conditions : l'activité est toujours gratuite, ouverte à tous résidents du 92 ou autre, encadrée par Thomas et Ludovic, nos 2 animateurs habituels. A la satisfaction des plus assidus, elle a été étendue jusqu'à mi-juillet, c'est à dire 38 semaines par an au total.

Si vous souhaitez rejoindre l'activité, le rendez-vous se trouve près de l'Orangerie, à 10h chaque samedi et dimanche.

Il convient de se munir d'une paire de baskets et d'un certificat médical autorisant la pratique sportive.

Pour toute autre information, vous pouvez consulter :
http://www.ville-antony.fr/evenements/parc-athlon-2016
https://www.facebook.com/ParcAthlon/

Catherine MARSAULT

C'EST LA RENTRÉE À L'ÉCOLE LA FONTAINE !

Ca y est, la rentrée est passée ! Dans de meilleures conditions matérielles que l'année dernière :
- Le nouveau système d'alarme incendie est complètement opérationnel ;
- Le nouveau bâtiment est maintenant en fonction.

Il a été inauguré par la mairie le 29 septembre. En journée, il accueille les classes de maternelle pour leurs séances de motricité. En début et fin de journée, le mercredi après-midi et pendant les vacances, il accueille les activités des temps périscolaires et du centre municipal de loisirs. Destiné pour le moment prioritairement aux enfants de maternelle, nous espérons que cet équipement plus adapté qu'un réfectoire profitera bientôt aussi à ceux d'élémentaire sur les temps périscolaires – c'est déjà le cas les mercredis après-midis.

Néanmoins, il reste à réaménager les abords de l'école et les cours de récréation. Le Maire a annoncé que ces travaux débuteront dans 18 mois, après la livraison du gymnase. Nous œuvrons cependant auprès de la Mairie pour que des mesures nécessaires à la sécurité de l'école soient assurées dès maintenant.

Nous vous annoncions une hausse d'effectifs dans l'école. En effet, en maternelle, ce sont 172 enfants qui ont fait leur rentrée dans 6 classes cette année soit une moyenne de 29 enfants par classe. Il y a 5 ans, ils étaient 103 élèves pour 4 classes !

En élémentaire, la hausse est pour l'instant moins flagrante, puisque 185 élèves étaient présents à la rentrée, pour 7 classes soit 27 enfants en moyenne, alors qu'en 2011, on dénombrait 157 élèves dans 6 classes.

Mais la hausse des effectifs de maternelle doit en toute logique se répercuter sur l'élémentaire dans les années à venir. On peut ainsi prévoir un effectif de 250 élèves dans 3 ans en élémentaire, entraînant l'ouverture d'au moins deux nouvelles classes.

Le dispositif dédié aux enfants en situation de handicap a connu une évolution l'an dernier, avec le passage de la CLIS (classe pour l'inclusion scolaire, classe dédiée) à l'ULIS (unités localisées pour l'inclusion scolaire). Ce dispositif, nouveau dans le premier degré mais qui était déjà en place dans les collèges et lycées, devrait favoriser une meilleure intégration des enfants dans les classes ordinaires.

Par ailleurs, ce vendredi 7 octobre, les élections des parents d'élèves ont eu lieu. En élémentaire, il y a eu 117 votes sur 323 inscrits soit un taux de participation de 38,39%.

En maternelle, il y a eu 106 votes sur 300 inscrits soit un taux de participation de 36,67%.

La FCPE est la seule association de parents présente à l'école la Fontaine. Ses membres sont disponibles pour toutes vos demandes, interrogations ou remarques.

Vous pouvez les contacter en écrivant à :
fcpe.ecole.lafontaine@gmail.com

Enfin un autre changement important est survenu à la maternelle. Mme VITRAC, que les enfants du quartier ont mieux connue sous le prénom de Marie-Nicole, a pris sa retraite après près de vingt ans d'enseignement à La Fontaine ! La nouvelle directrice, Mme Vanessa BELLAKHDAR, est arrivée en septembre pour prendre la suite. Nous lui souhaitons la bienvenue !

Les représentants de parents d'élèves FCPE

PRÉSENTATIONS DE NOS ACTIVITÉS

NOTRE CHORALE

La chorale de Vivre à la Fontaine entame sa deuxième année d'existence et reprend du service pour le bonheur de ses participants.

Chorale vivante et dynamique, le programme de cette année sera ponctué d'un travail vocal, de jeux rythmiques et surtout d'un apprentissage harmonique par le biais d'un répertoire varié et adapté à chacun, sans oublier l'essentiel, l'apprentissage du lâcher prise par l'émotion et l'interprétation d'un texte.

Le but est de créer une chorale autonome qui pourra par la suite se produire lors de représentations telles que la fête de l'Automne ou bien la fête de la Saint-Jean et d'autres scènes bien entendu.

En bref, la joie et le bonheur de s'exprimer, de rire, de vivre et tout ça en chanson !

Le Vendredi soir de 19h45 à 21h15
N'hésitez pas à venir nous rejoindre !

Charlotte Perrin.

ADAMUSA

Vivre à La Fontaine Saint Ex avec l'association ADAMUSA vous proposent cette année : 3 activités dirigées et orchestrées par Quynh-Tu .

Le lundi soir

« Country et Line danse » et danse de salon en solo
3 niveaux, vous sont proposés : 17h45 à 18h45 Niveau débutant 19h à 20h Niveau 2 et 20h à 21h Niveau 1

Pour la partie de danses de salon en solo, les chorégraphies travaillées sont : la Valse lente (le Boston), le Tango, le Passo Doble, le Rumba, le Charleston, le Rock, le Slow, le Sway, le Madison (4 formes)... Nous dansons aussi sur la musique de Comédies Musicales : Hello Dolly, Memory (The Cats), On the street where you live (My Fair Lady), Dancing in the rain (Singing in the rain) ...et aussi sur des musiques de films

le mardi matin

vous est proposée une préparation
pour participer aux bals et aux thés dansants.
cours de 10h30 à 12h30 danses de salon en solo spécial débutant.

Dans les bals et les thés dansants, les personnes n'ayant pas de partenaires s'ennuient. Avec les chorégraphies de «danses de salon en solo et en couples», ces personnes seules pourront profiter pleinement des bals exactement comme ceux et celles qui sont en couple.

La danse en ligne le samedi matin

s'adresse plus particulièrement aux enfants et aux adolescents avec la country et line danse… une initiation et une préparation au spectacle.
Cours de 10 H 30 à 11 H 30 et de 11 H 30 à 12 H 30

Ces cours ont pour but de former un petit groupe d'enfants-ado du quartier qui aiment danser, s'amuser et qui pourront participer aux spectacles organisés par notre association en novembre et en juin.

Lieu : Espace La Fontaine,
Annexe de la mairie d'Antony, Place de la résidence,

Cours assurés par Quynh-Tu HUI BON HOA,
diplômée de DF1 de NTA et CQP-ALS

CALLIGRAPHIE CORÉENNE POUR ADULTE

Après l'atelier de calligraphie coréenne pour les enfants l'année dernière, cette année c'est au tour des adultes de découvrir cette activité.

La calligraphie est un art de l'écriture par le pinceau. C'est une écriture pour informer et exprimer mais aussi c'est une forme d'art.

Aujourd'hui en Corée les adultes apprennent la calligraphie pour se détendre. Pour la calligraphie il faut se concentrer. Si on a trop de pensées on n'arrive pas bien écrire. C'est comme le yoga où on doit se concentrer sur sa respiration et sur soi, il faut se concentrer sur sa posture de pinceau et de main et sur la lettre que l'on veut écrire. On apprend naturellement la patience et la concentration.

Cet atelier sera une découverte de l'alphabet coréen et en même temps celle de la culture.

Le programme sera principalement l'initiation à la calligraphie coréenne ainsi que d'autres activités : par exemple fabrication de masque coréen, jeu traditionnel, pliage de papier, dessin ou écriture sur l'éventail, dessins traditionnels etc.

Je serai ravie de vous accueillir dans cet atelier.

Les mercredis de 10h30 à 11h45

Eunhee LEE-WALDSCHMIDT

LA GYMNASTIQUE LE VENDREDI SOIR
DE 20H00 À 21H00

Tâches ménagères ou petit bricolage, monter des escaliers ou porter ses courses à sa voiture,…ou tout simplement s'occuper de ses enfants ou ses petits-enfants.

Autant de tâches de la vie quotidienne qui paraissent anecdotiques pour certains mais un calvaire pour d'autres.

Votre association Saint-Exupéry vous propose une activité de remise en forme idéal pour vous mesdames et pour vous aussi messieurs.

De septembre à juin, gym douce ou dynamique, avec accessoires ou juste avec votre poids de corps ; venez-vous renforcer dans une ambiance chaleureuse. Débutant ou expert, et pour tous les âges, il y aura de quoi ressortir après une séance d'une heure avec le sentiment du travail bien fait !!!

Avec des options ou des re-médiations, des conseils de placement ou de réalisations, des indications sur la respiration, une musique adaptée utile à la pratique, laissez-vous guider par Romuald pour vous rapprocher de vos objectifs, ou tout simplement pour passer un moment de détente.

Nous vous attendons tous les vendredis à partir de 20h.

Tenue de sport adaptée (short, baskets, brassière), une bouteille d'eau, une serviette et c'est parti !!!

Romuald Carlet
Manager Fitness

L'ARTS PLASTIQUES

Le mardi soir et mercredi après-midi Espace La Fontaine pour les 6 à 14 ans… il y a encore de la place le mercredi après-midi.

Les ateliers de cette année seront consacrés à l'Espagne et au Portugal, pays riches artistiquement. Comme chaque année, nous nous intéresserons tout autant à l'art de ces pays qu'à leur histoire ou leur culture. Voici un petit aperçu des thèmes et des activités prévues.

L'Espagne

A) L'art vestimentaire et le mouvement

- Les danseuses de flamenco : ce thème va nous permettre d'étudier la représentation du mouvement des corps en art plastique.

Les plus jeunes représentent pratiquement toujours les personnages en position statique, la plupart du temps debout et tout droit. Nous allons tenter de faire représenter par les enfants les points de flexion du corps (en autre la taille) et les articulations des membres pour se faire nous construirons un pantin.

- Les plus grands étudieront les différentes positions des danseuses de flamenco et réaliseront un panneau en bois en peinture acrylique.
- Nous ferons aussi un travail sur l'éventail, les châles et les modes vestimentaires des deux pays.

B) L'homme de la Mancha (don Quichotte) : La découverte de ce célèbre héros de Miguel de Cervantes; Don Quichotte de la Manche sera l'occasion pour les jeunes artistes de travailler sur le visage usé de notre héros, la corde et la ficelle seront les crayons.

Le grand dégingandé et le petit rondouillard nous permettront d'aborder la caricature. Puis nous représenterons la Mancha, province du centre de l'Espagne, grande étendue de plaines désertiques battues par le vent où seuls les moulins se dressent ou se dressaient.

C) Les peintres et mouvements de peinture

1) Le cubisme est un mouvement artistique qui s'est développé de 1907 à 1914 autour des peintres Braque et Picasso. Juan Gris (1887-1927, peintre espagnol qui vécut et travailla en France presque toute sa vie) fait partie des peintres cubistes que nous découvrirons avec les enfants. Le collage nous permettra de maîtriser ce mouvement cubiste.

2) Joan Miró : les mains de plâtre à la façon de Miró.

3) Les différents artistes espagnols que nous verrons

- 20ème siècle: Eduardo ARROYO (cubisme), Salvador DALI, Juan GRIS, Joan MIRO, Pablo PICASSO (Guernica en outre, Paul Eluard passera peut être aussi par-là)
- Contemporains : Maruya Mallo, Manolo Valdes, Francis Picabia, Antoni Tapiès (travail en plâtre)...
- 16ème et 17ème : nous travaillerons sur la nature morte avec Juan Bautista Martinez et Juan de Espinoza, et aussi Murillo, El Gréco, José de Ribéra.

Nous trouverons le temps de découvrir les secrets cachés du tableau Las Meninas de Vélasquez

D) Architectes

- Antoni Gaudi (Barcelone mosaïque) que nous étudierons pour ses mosaïques. Certains enfants pourront s'exercer à cette pratique.
- César Manrique (arbre en métal)

Le Portugal :

Pour sa part le Portugal sera plus traité d'un point de vue culturel. Lisbonne sera notre ville de prédilection, et nous ne nous lasserons pas d'un petit air de fado qui nous amènera à observer cette jolie guitare ronde aux décorations en marqueterie.

1) Les faïences portugaises ; travail géométrique, bleu blanc et un peu de jaune
2) La grande découverte, le monument de Lisbonne, Vasco de Gama, les bateaux à voiles…
3) Un peintre des rues Hazul Luzah

Nous écouterons pour notre plaisir du fado, Carmen, l'homme de la Mancha de Brel.

Inscrivez vos enfants,
il y a encore de la place le mercredi après-midi.

Sylvie Blanzin

LA COLLECTE DES JOUETS

Après la rentrée septembre, nous avons été pris d'une frénésie de rangement, un besoin de place, d'espace. Nous avons vidé alors notre cave, notre grenier, nos armoires pour faire le bonheur des vides greniers des environs ! Une bonne occasion pour nous séparer de nos vieux livres encombrants...ce que nous avons fait en les donnant tous les derniers mercredi de chaque mois à l'association «Le Français en Partage» (lieu de la collecte : Espace La Fontaine). Et en mettant aussi de côté les vieux jouets de nos enfants en prévision de la collecte de Noël pour les enfants défavorisés, cette année : les mercredi 2 et samedi 5 novembre dans le magasin Simply comme les années précédentes.

Vous aimeriez savoir à qui sont donnés vos vieux jouets ?

Et bien nous distribuons à 7 associations dont 3 en lien direct avec l'Afrique

- Les amis de Kaïthé pour aider les femmes d'un village du Kenya (jouets éducatifs, livres, jeux de société)
- Baamatare (jouets pour petits et grands, peluches, jeux de société)
- Association le Piroguier (Paris 13ème) soutien scolaire en Afrique (livres, jeux de société)

Nous fonctionnons aussi depuis des années avec :

- Enfants du tiers monde de Chevilly-Larue
- GAF groupe accueil solidarité réfugiés politiques
- Relais Enfants Parents de Montrouge

Et enfin cette année nous entamons un partenariat avec une association de Bourg La Reine qui s'occupent en outre des enfants de migrants.

Aussi toutes nouvelles associations en lien avec des enfants défavorisés sont les bienvenues !

Ces associations sont en demande de toutes sortes de jouets en bon état, allant du vieux vélo à la boîte de Lego en passant par les peluches et poupées Barbie.

Il ne vous reste plus qu'à aller vider vos malles et valises en pensant au bonheur de ceux et de celles qui auront le plaisir de recevoir vos jouets en période de Noël...

Pensez à tous ces heureux que vous allez faire, imaginez le sourire radieux de ces enfants qui recevront vos jouets !

Et ces jouets si courtisés et si vite délaissés, vont vivre une nouvelle vie, ils ne finiront pas cette fois-ci encore oubliés au fin fond d'un de vos placards !

LES VIDE-GRENIERS DE L'ASSOCIATION ET LA BOURSE AUX LIVRES

En 2014 un peu plus de 20 exposants, déballaient leurs objets sur l'arrière du bâtiment Kohlmann et sur un coté du parking. La brocante évoluait peu alors nous avons décidé, en mai 2015 et en accord avec les commerçants, de l'organiser différemment autour de la place de la Résidence. À partir de ce moment, le nombre d'exposants n'a cessé d'augmenter.

Le fait d'inscrire nos vide-greniers sur des sites internet spécialisés a entrainé la venue de nouveaux exposants extérieurs au quartier et de flâneurs.

Le système de réservation avant la manifestation nous a permis de mieux gérer l'espace disponible et de placer les « brocanteurs » dans un souci d'équité. Un tarif préférentiel est alloué aux adhérents et l'association prête également, avec un système de caution, une table au vingt-cinq premiers demandeurs !

D'une quarantaine d'exposants en 2015, nous sommes passés à 53, puis 61 lors du vide-greniers du samedi 8 octobre au grand bonheur des commerçants du quartier.

De l'avis de nombreux exposants, la brocante du quartier La Fontaine est la plus familiale et chaleureuse qu'ils aient connue.

La bourse aux livres qui se tenait en parallèle, a permis la distribution gratuite de près de 200 ouvrages, au libre choix des flâneurs. L'association Le Français en partage, remercie tous ceux qui ont fait un don à cette occasion.

Alors, si cela vous inspire, venez partager cette journée avec nous de 10h à 18h. Le prochain vide-greniers et bourse aux livres gratuits sont prévus le samedi 13 mai 2017, mais faites vite pour réserver votre place, car 6 emplacements sont déjà retenus...

Au plaisir de vous rencontrer en mai prochain.

N'hésitez pas à nous contacter si vous avez besoin d'informations ou si vous souhaitez nous aider à organiser.

Catherine Jolimay (jolimay.catherine@orange.fr)
et Sylvie Niay (sylvie.niay@gmail.com ou vivrefontaine@yahoo.fr)

BALADE FAMILIALE

Nous voici repartis pour une nouvelle balade familiale, cette fois à l'arboretum de Châtenay Malabry.

Toujours au rythme des enfants qui cherchent les petites salamandres dans le bassin, observent les différentes volubilacées (liserons blancs, violets, bleus, …), s'arrêtent pour faire la roue sur la pelouse.

L'arboretum nous présente de magnifiques arbres. Après un détour, on rentre dans le parc de la Vallée-aux-Loups, on se croirait à la campagne, dépaysement complet. Mais à mi-parcours, à peine le temps de finir le tour du petit lac, et la pluie nous oblige à rentrer.

On reprogrammera cette balade pour découvrir la maison de Châteaubriand et ses moutons. Avant de sortir du parc, petit voyage à travers une magnifique collection de bonsaïs. Et malgré la pluie fine, et grâce à la bonne humeur, tout le monde pique-nique.

LA SOPHROLOGIE À L'ESPACE LA FONTAINE

Essayez une méthode de développement personnel qui vous aidera à lâcher prise physiquement et mentalement ! Associant respiration, relaxation musculaire et visualisation positive, la sophrologie permet de stimuler sa confiance, de gérer le stress, d'améliorer le sommeil et la qualité de vie.

Essayez la sophrologie, vous verrez la vie du bon côté !

Il reste de la place le mardi de 19 à 20h.

Isabelle Thureau Sophrologue-Hypnologue

NA FONTANKÉ

Initiation à la langue et la culture Russe:

Привет! Сколько тебе лет?

Salut ! Quel âge as-tu ?

Depuis 2012, chaque dimanche matin, des familles bilingues franco-russes de la résidence se réunissent dans les deux salles de l'espace la Fontaine, pour faire des activités, avec leurs enfants, autour de la culture Russe.

Les parents, à tour de rôle, préparent les différents ateliers pour apprendre le russe aux enfants. Le programme pour les plus grands (7-8 ans) : conversation, lecture, écriture, mais aussi initiation à l'histoire, la littérature et le folklore. Pour les plus jeunes (3-4 ans) – développement du langage.

Pendant l'année les enfants avec les parents préparent 2-3 fêtes, qui ont habituellement un très grand succès.

Le Noël russe sera fêté le 8 janvier cette année

Tatiana ANISKOVA-BENZIMERA

RENC'ART

C'est le temps des Rencontres Artistiques

Le vendredi matin de 9h30 à 12h

Moment d'artistes de tous pinceaux : peinture à l'huile, à l'acrylique, de l'aquarelle, de l'encre…

Moment où nous nous retrouvons tous les vendredis pour prendre le temps de travailler en atelier. Une dizaine de tables est disponible et nous sommes 8 inscrits actuellement. Il n'y a pas de professeur mais si besoin nous nous conseillons ou échangeons sur les techniques.

Moment d'échange sur les expos, les films ou d'autres divertissements…entre deux coups de pinceaux et une tasse de café.

Moment d'exposition, pour ceux qui le veulent, à l'exposition des Artistes du quartier, le dernier week-end de janvier 2017.

Contact Séverine Philibert : sphilibert@orange.fr ou venir le vendredi matin pour nous rencontrer.

APRÈS-MIDIS JEUX DE SOCIÉTÉ

Voici le 3ème dimanche après-midi consacré à nous retrouver pour jouer ensemble. En petit comité, mais tous avec l'envie de découvrir et faire connaître des jeux divers et variés : autour d'un Scrabble pour les adultes, Serpentino et la Course aux tortues pour les petits, Pandémie, Dobble ou Sandwich pour les autres…

Accompagnée d'un goûter, jus de fruit, café ou thé, l'après-midi est conviviale et se termine par des échanges de jeux.

Prochaines sessions programmées le dimanche 27 Novembre et les dimanches 26 janvier et 23 avril, nous vous attendrons avec vos jeux et avec la curiosité d'apprendre d'autres règles de jeux.

De 15h à 18 h espace La Fontaine

Laurence Freulon

coin lecture

LES ANIMATIONS DE LA BIBLIOTHÈQUE POUR TOUS

Ça y est : la sélection des ouvrages pour le Prix Livrentête 2017 est faite. Rappelons que ce prix, destiné à faire découvrir aux jeunes des livres de qualité, est décerné au mois de juin à l'école La Fontaine par les élèves des classes de maternelle et de primaire avec lesquelles la Bibliothèque pour Tous a passé un accord.

Catégorie « Albums » (à partir de 4 ans) :

Amélie et le poisson *de H. Bansch* (Ed. Talents Hauts)

Regarde en haut ! *de J.-H. Jung* (Ed. Rue du monde)

Yasuke ! *de F. Marais* (Ed. Les fourmis rouges)

Winston & George *de J. Miller et G. Cucco* (Ed. Seuil Jeunesse)

Oups ! *de S. Moore et R. Ayto* (Ed. Kaléidoscope)

Catégorie « Premières lectures » (à partir de 8 ans) :

Qui a tué Rénata ? *de N. Feillet* (Oskar Editeur)

Les Deux perroquets et la liberté *de R. Kheirieh* (Ed. Rue du monde)

Le Ciel d'Homère *de A. de Lestrade et J. Canepa* (Ed. Bulles de savon)

Tangapica *de D. Lévy et A. Huard* (Ed. Sarbacane)

Quel cirque ces vacances, *de A. Loyer et A. Brisson* (Ed. Kilowatt)

- **Notre prochain café littéraire,** au cours duquel vous seront présentées les nouveautés du trimestre, aura lieu le lundi 14 novembre à 14 heures.
- Notre bibliothèque prépare également, en collaboration avec les médiathèques de la ville, **la sélection des ouvrages pour le Prix 2017 des lecteurs d'Antony**. Notre sélection vous sera présentée le samedi 10 décembre 2016 à 10h 30 à la médiathèque Anne Fontaine.
- Comme tous les ans, la bibliothèque organise une **journée porte ouverte lors de la fête du quartier**, le 19 novembre 2016. Tout au long de cette journée, nous vous proposerons une petite braderie de livres, des ateliers-jeux pour les enfants et une initiation au jeu de go.
- Les prochaines séances de **l'Heure du conte**, atelier destiné aux enfants de 4 à 10 ans, auront lieu de 15 h à 16h les mercredis 9 novembre, 23 novembre et 7 décembre 2016.

Attention :
modification des heures d'ouverture de la bibliothèque

Lundi, jeudi, vendredi de 16h à 19h, mercredi de 16h à 19h 30, samedi de 10h à 12h 30.
Adresse : 1, rue Pierre Kohlmann, Antony
Site internet : www.bibliopourtous-antony.org

LA FÊTE DE L'AUTOMNE

Notre troisième fête de l'automne aura lieu le
***samedi 19 novembre** place de la Résidence et à l'espace La Fontaine.*

le marché artisanal

de 10h à 18h30
Place de la Résidence et salle La Fontaine

Une dizaine de stands vous seront proposés le jour de la fête de l'automne. Vous pourrez ainsi préparer vos cadeaux de Noël tout en goûtant des produits du monde entier. C'est aussi une occasion de soutenir des associations qui œuvrent pour des communautés démunies ou des artisans aux créations originales. Vous découvrirez des objets du Népal, du Kenya, du Niger, du Mali, d'Haïti, du Vietnam. Vous pourrez vous informer sur le commerce équitable, regarder des vidéo….

Venez nombreux, même pour le plaisir des yeux…

LES ASSOCIATIONS

ARTISANS DU MONDE

L'association Artisans du Monde (AdM) Châtenay-Clamart appartient au réseau de distribution associatif et militant, Artisans du Monde. Créée en 1974, AdM défend une vision engagée du commerce équitable.
Vous seront proposés des produits artisanaux et alimentaires issus du commerce équitable, mais également des informations sur les producteurs et sur ce type de commerce. Pour mieux faire connaitre son action, l'association participe également à de nombreuses manifestations tant à Clamart que dans les communes avoisinantes. (Pour en savoir plus www.admclamart.org). Artisan du monde sera présent à la fête de l'automne dans un des chalets.

LES AMIS DE KAITHE

L'association « Les Amis de Kaïthé » est une association loi 1901, créée en février 2010, basée en France, dans la ville d'Antony. C'est une association de solidarité qui a pour but d'accompagner les habitants de l'agglomération de Kaïthé, au Kenya, dans leur développement culturel, économique et social en leur apportant un soutien logistique, financier et humain.
L'objectif étant d'améliorer le quotidien de façon durable, nos projets touchent les domaines très variés de la vie locale. Les principales actions concernent ainsi le développement d'activités agricoles, l'approvisionnement en eau, mais aussi la scolarité des enfants, la formation des adultes et la santé.
Nous accueillons, dans notre Centre Social, 70 enfants, entre 3 et 15 ans, tous les samedis, pour différentes activités : lecture, dessin, jeux de société, sport et soutien scolaire.
Nous avons organisé un cours de couture, tricot et crochet à 16 femmes du village, qui à présent sont capables de coudre, pouvant même être insérées dans un programme de couture d'uniformes pour les élèves d'une école voisine. D'autres objets de couture et tricot sont vendus par elles-mêmes dans le village, et notre association les distribue ici en France.
Nos différents programmes sont financés par des donations, les adhérents, et le fruit de nos activités sociales dans la ville d'Antony.

Veronica Schroeter

Pour en savoir plus http://www.kaithe.org/FR/index.html) les amis de Kaïthe seront présents dans l'Espace La Fontaine avec les objets confectionnés par les femmes du village.

FLAMME D'ESPOIR FRANCE HAITI (FDFH), pour un avenir meilleur.

Depuis 2007, Flamme D'espoir France Haïti lance des programmes de développement à Laroque, située au nord de la commune de Cavaillon (département du sud d'Haïti).
Près d'une centaine d'enfants peuvent ainsi accéder à l'éducation depuis la création de l'école en 2008. Aujourd'hui, un peu plus de 80 enfants sont scolarisés grâce aux dons et fonds récoltés par l'association.
Flamme D'espoir soutient la construction d'un projet de développement durable afin de générer une économie locale permettant de développer l'emploi des femmes et surtout de permettre aux habitants de moins dépendre de l'assistanat extérieur. Ils viennent d'achever la construction du bâtiment de la coopérative alimentaire. Dans le cadre d'un voyage solidaire une équipe de scouts de Fontenay aux Roses était à Laroque cet été. Vous trouverez sur le stand de Flamme d'Espoir : des accras de morues, des gâteaux, des objets artisanaux.

MEDIC NEPAL

Cette association a été créée en 1993 par plusieurs couples ayant une histoire commune : l'adoption d'un enfant au Népal. En découvrant l'extrême pauvreté de ce pays, ils ont décidé d'aider les enfants de l'orphelinat «Bardan Kunj» de Kathmandou, capitale du Népal. Au début, cette aide consistait à envoyer des vêtements et des médicaments. Puis l'association s'est agrandie. Depuis mai 2007, les enfants ont rejoint un autre orphelinat dirigé par M. Dipak DULAL, par ailleurs principal du collège «ASMITA ENGLISH SCHOOL». Cet orphelinat compte désormais 24 enfants au total.

LES ACTIONS :
- rénover la maison d'enfants : « Asmita Hostel »
- Aider les familles qui scolarisent leurs enfants dans l'école « ASMITA ENGLISH SCHOOL ». Elles habitent, pour un très grand nombre, dans des villages qui ont été très largement dévastés par le séisme de l'an passé.
- Consolider les bâtiments de l'école, de regrouper les 3 sites sur lesquels sont dispatchées les classes et agrandir.
- Vous trouverez sur le stand de l'association des bijoux, des housses de coussins ainsi que de petits objets divers.

BAAMATARE

Association Baamataré a pour objet de développer des actions d'échange, de solidarité et de coopération entre la France et le Sénégal. Et plus particulièrement entre Antony et Boïnadji, village au nord-est du pays. Intimement persuadée que l'instruction est au centre de la pauvreté, elle agit prioritairement pour favoriser l'accès de tous à la lecture. L'association envoie des livres dans les 3 écoles primaires et le collège. Elle organise l'informatisation du collège. Baamataré sera présent à la fête de l'automne avec de nombreux articles artisanaux du pays….

EM

Association d'aide aux enfants d'Asie du Sud-Est : Em est née pour apporter une aide personnalisée et ponctuelle à des familles dans le domaine scolaire, de la santé et de l'hébergement. Vous trouverez sur le stand de Em : boîtes de bijoux laquées, objets laqués, statuettes sculptées en pierre et en corne de buffle ; des colliers et bracelets, foulards.

Promotion de l'artisanat d'art pour aider Tabelot (Niger)

Afin que survive sa région au milieu du désert, Ibrahim Aboubakar présentera les créations originales en bois d'ébène et argent des artisans-bijoutiers de la coopérative de Tabelot, situé à 1 000 km au Nord de Niamey, au Niger. Impossible de rater la présence d'Ibrahim Aboubakar, membre de la communauté touareg, vêtu de son costume traditionnel. Il représente le GIE (Groupement d'Intérêt Economique de Tabelot), de l'Association nigérienne pour la promotion de l'artisanat d'art. « Depuis une dizaine d'années, la diffusion en France des produits de cet artisanat exceptionnel permet au village de Tabelot de survivre aux conditions extrêmes mais aussi tout simplement de se nourrir et de scolariser ses enfants ».

LES ARTISANS

ELISE ET CAMILLE, COUTURE, SAC ET CRÉATION

Créatrice de sacs et accessoires, passionnée par les tissus et les coloris, je vous propose une gamme de créations artisanales, toutes plus colorées les unes que les autres.
Vous cherchez un cadeau à original à offrir ou simplement à vous faire plaisir : vous trouverez des sacs de toutes formes, des trousses aux couleurs poudrées, fantaisies, rigolotes pour petits et grands, mais aussi des sacs que vous pourrez personnaliser selon votre goût. Toutes mes créations (sauf les trousses) sont réalisées à partir de petites quantités de tissus, ce qui en fait des pièces uniques.

DEBBACHE CHAFIA

Création et vente de bijoux «La Perle» Bijoux en pierres semi précieuses composés artisanalement par Chafia mais le client reste roi. Il peut lui-même composer son bijou selon son goût. Ces bijoux sont composés et montés avec des perles naturelles d'eau douce, des grenats, des lapis, d'œil de tigre, en améthyste, en jade, en cristal, en Swarosvki, en corail, en agate, en rocaille, en verre, en malachite, en turquoise, en jaspe, en péridot...des colliers et des bracelets …

LES LAINES

Un stand artisanal de laine issue de leur propre troupeau de moutons creusois.
Vous pourrez découvrir sur ce stand des vêtements en laine faits main par les tricoteuses bénévoles pour petits ou grands.
Des accessoires : chaussettes, chaussons pour bébés, mitaines, bonnets aussi bien pour enfants et adultes, petits sacs etc.
De plus cette année, il y aura peut-être une démonstration de filature de laines !!!

Des spectacles gratuits

ponctueront toute la journée... à l'Espace La Fontaine

de 11h30 à 12h Présentation de **danse en ligne** sur la place de la Résidence. Enfants et adultes danseront pour vous.

de 14h45 à 16h **La ronde des chorales** Espace La Fontaine.

La chorale de Vivre à la Fontaine Saint Ex dirigée par Charlotte Perrin (15min)

La chorale de Ch'Antony dirigée par Agnès Deutsch (40 minutes)

de 16h10 à 16h55 **concert de Kriss&Aurel.** Venez écouter ce duo acoustique guitare-voix qui vous offrira un remake rock d'airs bien connus.

de 17h05 à 17h30 **concert de «Rapprochement des Cultures»** avec Musique classique occidentale, musique vietnamienne.

Des ateliers gratuits pour les enfants...

Cette année les enfants sont à l'honneur avec 7 ateliers proposés...

de 10h15 à 11h15 **atelier lampions** (salle Espace La Fontaine)

de 10h à 17h **atelier maquillage** chez le coiffeur à Novel Hair.

de 14h à 17h **initiation au jeu de go** (pas plus de 2 à la fois) Bibliothèque pour tous

de 10h à 17h **atelier énigme**. Dans une cabane à l'extérieur, les enfants sont invités à venir découvrir la phrase secrète. Ils déposeront leurs résultats dans l'urne à l'annexe La fontaine. Les résultats de l'énigme seront rendus de 17h30 à 18h00 . Un gros lot (une trottinette) et quelques lots de consolations seront distribués.

de 13h30 à 14h30 **atelier savon** de Virginie espace La Fontaine (à partir de 5 ans)

de 15H à 16H **atelier fabrication de Mini-tambour chinois** au Petit Tang

de 14h à 17h **atelier libre bulles de savon géantes** dans une cabane.

de 14h à 18h **atelier jeux** à la Bibliothèque pour Tous. Les enfants découvriront des jeux. Cette activité est animée par les bibliothécaires et quelques mamans.

18h30 **départ du défilé aux lampions.** Des lampions avec bougies seront mis en vente au marché artisanal pour ceux n'ayant pas fait leur lampion au son de la musique.

Des réductions proposées par les commerçants

Ce jour-là les commerçants vous proposeront des réductions sur leurs produits. Regardez l'affiche sur leur porte.

Venez nombreux pour cette troisième fête de l'automne.

LES ASSOCIATIONS DU QUARTIER

Notre quartier compte une dizaine d'associations actives sur notre quartier, en voici le relevé avec le moyen de les joindre.

Association Vivre à la Fontaine Saint Ex

animation et défense du quartier

Association Bibliothèque pour tous

Les lundis, jeudis et vendredis de 16h à 19h.
Le mercredi de 16h à 19h30.
Le samedi matin de 10h à 12h 30.
Pendant toute la durée des vacances scolaires, permanence le jeudi de 16h à 19h.

1, rue Pierre Kohlmann, 01 49 84 40 18 aux heures d'ouverture
Geneviève Dementhon 01 42 37 67 36

La Compagnie La Danse des Mots

Association de théâtre : Créations, lectures mises en scène, ateliers de théâtre et de danse-expression, chez les particuliers et tous lieux culturels. Ateliers de théâtre le dimanche après-midi de 14h à 17h 17, Place de la Résidence - Salle La Fontaine.

Contact 06 80 98 55 96
http://www.compagnieladansedesmots.fr/contact.php

L'Atelier 13

concerts de musique classique un dimanche par mois
13 Av. Beauséjour - Claudine et Paul-Henry Flores.

Les AVF Antony

atelier encadrement les lundis 14h à 17 h
et Bridge tournois les jeudis de 13h30-19h (Espace la Fontaine)
Tél. : 01 42 37 09 41 E-Mail : avf@avfantony.com

Activité PYRAMIDE les mercredis et samedis de 14h à 18h pendant les grandes vacances scolaires, et les samedis de 14h à 18h pendant les petites vacances scolaires. (Espace La fontaine)

Les Amis de la Vallée de la Bièvre

Sauvegarde et Défense de l'environnement. Journal le Castor.
contact@avbnet.org

Les Amis de la Bièvre à Fresnes

L'objet de cette association est d'exercer une veille sur le caractère naturel de la gestion différenciée du parc des Prés de la Bièvre, en lien avec les habitants.
François-Xavier Galen, Président ; Paule Frachon, Secrétaire ; Gérard Fabbri, Trésorier ; Noëlle Mennecier, Présidente d'Honneur

La FCPE

Association des parents d'élèves
Primaire (maternelle et élémentaire) : FCPE Ecole La Fontaine, Céline Laurent (présidente 0616966197) David Mauger (vice-président 0630813458)

fcpe.ecole.lafontaine@gmail.com
Collège : présidente Olivia Coffineau

Association Le Français en Partage

association pour redonner une deuxième vie à vos livres. Collecte le dernier mercredi du mois sur la place de la Résidence. Deux bourses aux livres gratuits en octobre et mai Espace La Fontaine.

Sylvie B. 06 11 27 43 23

Rôle

Organisation ou aide à l'organisation de jeux de rôle grandeur nature et murders parties ouvertes à tous.

124, avenue St-Exupéry 92160 Antony - 01.41.13.78.97
www.asso-role.fr - role@fedegn.org - Président : Olivier Artaud

Tennis club La Fontaine

Pratique sportive de compétition et loisirs.
Activités périscolaires pour les jeunes : école de tennis.

124, avenue Saint-Exupéry 92160 Antony - 01.40.91.06.14
www.club.fft.fr/tc.lafontaine - 32920133@fft.fr
Président : Alain Berre 01.47.02.09.56
Autre contact : Isabelle Toutain-Martin 06.83.27.77.67

LA COMPAGNIE LA DANSE DES MOTS PROPOSE

La Douce Heure des Contes : Histoires d'hiver et de Noël

par Laetitia Leloutre, conteuse

Enfants de 2 à 8 ans

Dimanche 11 décembre 2016
de 15h à 16h salle La Fontaine

5 euros (1 adulte + 1 enfant),
10 euros (famille : 2 adultes + 1 enfant ou 1 adulte + plusieurs enfants)

Laetitia sort de sa hotte des contes doux, des contes venus du froid, des histoires de Noël pour enfants sages (et moins sages) et leurs parents.

un Goûter littéraire : Saudades du Portugal

De et par Isabel Schneider

Dimanche 22 janvier 2017 de 15h à 17h salle La Fontaine

Lecture de textes en français et en portugais, conte en français, illustrations musicales

Forfait lectures/conte/surprises
+ collation (1boisson + 1 gourmandise) :
5 euros

C'est à une escapade vers le soleil que vous invite Isabel, au cœur de l'hiver : Vers le Portugal ! Suivez-la au pays de ses racines à travers des textes inédits.Des poèmes dits en français et en portugais, l'écoute de musiques et un conte. Saudades...et plaisir de découvrir quelques saveurs portugaises en guise de conclusion.

Pour les deux spectacles réservation au 06 80 98 55 96
Laissez un message si messagerie ou par mail : ladansedesmots@orange.fr

COMITÉ D'ANTONY DU SECOURS POPULAIRE

Il y a un an, en octobre 2015, le Comité d'Antony inaugurait le pavillon mis à la disposition de notre association par la Mairie d'Antony
Ce local de 4 pièces, permettait après tant d'années sans lieu précis, de rendre plus visibles nos activités, de les développer, de les diversifier.
Depuis cette date, les permanences du mardi après-midi, du mercredi soir et du samedi matin accueillent des personnes en difficulté : familles à faibles revenus, familles monoparentales, familles réfugiées, personnes isolées.
Les bénévoles écoutent, donnent des conseils et orientent si nécessaire vers les services sociaux (CCAS de la Mairie, EDAS du département) ou les associations (Secours catholique, Femmes Relais, etc)
Cette interactivité entre travailleurs sociaux et organismes est indispensable pour mieux intervenir dans les difficultés rencontrées.
Des aides alimentaires ou financières sont accordées par le Secours populaire suivant les cas de chaque famille ou personne.
Cet été, des vacances pour les enfants (famille d'accueil ou centres de vacances) et aussi pour des familles complètes ont été proposées ainsi que des aides financières pour des enfants partis en vacances avec d'autres structures.
Le soutien scolaire se réorganise également depuis que nous avons un lieu de rencontre enfants-bénévoles.
Les loisirs culturels, organisés depuis longtemps pour répondre au besoin des enfants et des familles, sont maintenant prévus bien à l'avance.
L'année dernière, des visites ont été organisées à Versailles, à la Cité des Sciences, au musée de l'Air, au Louvre et dans d'autres musées de Paris et d'Île de France (dimanche 25 septembre dernier c'était le Château de Fontainebleau)
Ce nouveau local a permis aussi et surtout, que les bénévoles se sentent plus concernés par ces activités et que de nouveaux nous rejoignent.
Mais tout cela ne serait possible sans l'engagement des donateurs et des actions que nous menons pour améliorer nos finances.

C'est pourquoi nous organisons :

Le samedi 19 novembre,

salle du Mont Blanc (2, rue du Mont-Blanc à Antony) à 20h,

Une soirée dansante avec dîner (musique live)

25€ (10€ pour enfants de moins de 14 ans)
Réservation souhaitée
Comité d'Antony du Secours populaire
10 Cité Duval près du RER Fontaine Michalon
01 42 37 05 02 ou 06 48 88 90 90 (répondeurs)

Micheline Krivitzky

CONCERT ATELIER 13

Le samedi 19 novembre à 20h30
concert de musique de chambre
en quatuor avec piano.

Au programme, le premier quatuor en sol mineur KV 478 de W.A. Mozart et le 3ème quatuor Op. 60 en ut mineur de J. Brahms. Programme interprété par Laurence Valentino, violon, Vinciane Béranger, alto, Annie Balmayer, violoncelle et Paul-Henri Florès, piano.

13 Avenue Beauséjour, Antony prix 5€

ACCUEILLIR LES MIGRANTS : QUAND LA MOBILISATION CITOYENNE BOUSCULE LES POLITIQUES PUBLIQUES

Fuyant les guerres et les persécutions, la misère ou les bouleversements environnementaux, plus de 310 000 personnes sont parvenues en Europe depuis le début de l'année 2016, trop souvent au péril de leur vie.
Et à leur arrivée ? Des droits bafoués, des conditions d'hébergement indignes, des moyens insuffisants d'accueil et d'accompagnement, des mineurs isolés délaissés, des murs, la violence… Au mépris du devoir d'accueil et de la tradition d'hospitalité de notre pays.
Alors des femmes et des hommes, citoyens, élus, étudiants, migrants eux-mêmes se sont engagés.
Quels sont les effets de ces actions de solidarité sur les politiques publiques ?
Les font-elles évoluer ou permettent-elles au contraire aux Etats de se désengager de leurs obligations ?
La Ligue des droits de l'Homme d'Antony, le Réseau éducation sans Frontières et le Collectif « Migrants : changeons notre regard ! » vous invitent à venir en débattre le vendredi 16 décembre avec :
Damien Carême, maire EELV (Europe Ecologie Les Verts) de Grande-Synthe. A l'origine avec MSF (Médecins Sans Frontière) de la construction dans sa commune du camp humanitaire de la Linière.
Armelle Gardien, membre de RESF (Réseau Education Sans Frontières).
Zimako Mel Jones, fondateur de l'Ecole Laïque du Chemin des Dunes dans le camp de Calais.
Michaël Neuman, coordinateur et directeur d'études au CRASH (Centre de Réflexion sur l'Action et les Savoirs Humanitaires) – Fondation Médecins sans Frontières.
André Rebelo représentant du RESOME (Réseau Etudes Supérieures et Orientations des Migrant(e)s et Exilé(e)s).
Le débat sera animé par Jean-Michel Delarbre, co-fondateur de RESF et membre du groupe de travail «Migrants » de la LDH.

Vendredi 16 décembre 2016, 20h00 Salle Agoreine, 63Bis boulevard du Maréchal Joffre 92340 Bourg la Reine, RER B station Bourg la Reine, bus 197 gare de Bourg la Reine

Sylviane ASCHEHOUG

ANTONY JAZZ

Samedi 5 novembre 2016 à 20h30
Auditorium Paul Arma, conservatoire Darius Milhaud.
Little Band (direction Patrick Bocquel).
Animation musicale du Spectacle AREA
(accueil recherche emploi Antony)

Dimanche 15 janvier 2017 à 15h
Espace Vasarely
Célébration des 30 ans de l'association Antony Jazz sous forme d'une matinée Cabaret avec la participation de toutes les formations de l'association.

Samedi 25 février 2017 à 20h30
Espace Vasarely
Concert du Chœur Antony Jazz (direction Daisy Bolter) avec invités.

Vous avez de **vieilles K7 VHS** que vous étiez prêts à jeter car même au vide-greniers elles ne trouvent pas d'acquéreur. Voici un numéro pour vous : Monsieur Lagrange 06.67.07.51.88.
Il vous débarrasse de tout ce qui est image et son : **CD , DVD**...
Il les collecte de façon bénévole pour être redistribuées dans les centres aérés mais aussi les lieux pour adultes, foyers ....

La Cie La Danse des Mots recherche un/une musicien(ne) bénévole pour rejoindre l'équipe !

Vous aimez le théâtre, les spectacles ; Vous jouez d'un instrument facilement transportable et acoustique (pas de branchements électriques) ; Vous avez un bon niveau de pratique, savez improviser ; Vous êtes positif et ouvert d'esprit ; Vous savez écouter et partager. Rejoignez la petite équipe de La danse des Mots pour accompagner musicalement certaines de nos créations ou apporter vos idées pour certaines actions. Notre fonctionnement demande à la fois de l'engagement tout en préservant l'autonomie de chacun. Adressez-nous une lettre vous présentant (nom, âge, instrument, pratique...) et parlant de votre motivation sur le mail :

ladansedesmots@orange.fr.

Nous rencontrerons les personnes se rapprochant le plus de nos attentes. Au plaisir de vous rencontrer !

Cercle de silence d'Antony,

de 11h à 12h et tous les second samedis du mois, une manifestation silencieuse pour protester contre les conditions de vie indignes auxquelles sont condamnés les migrants, du fait de politiques tant nationales qu'européennes, quand il ne s'agit de mise en danger des personnes. Le collectif Migrants, Changeons notre Regard ! A été constitué à l'initiative de : Attac, La Cimade, CCFD-Terre solidaire, Ligue des Droits de l'homme - Antony, RESF, La Vie Nouvelle, l'Observatoire citoyen du centre de rétention administrative de Palaiseau, Les Amis de l'avenir, Femmes-Egalité.

Lieu : Place René Cassin, dalle du RER B Antony (92)

Rens. Éric Colas eric.colas@evab.org attac.cables92@gmail.com

Au musée du parc de Sceaux :

Un siècle de dessin français
Chefs-d'œuvre du musée des Beaux-Arts et d'Archéologie de Besançon

Jusqu'au 31 décembre 2016, tous les jours sauf le lundi, de 14h00 à 18h30 jusqu'au 31 octobre et de 13h à 17h à partir du 1er novembre
Tarif : 4 € / tarif réduit : 2.50 €
Les peintres et dessinateurs majeurs du XVIIe siècle sont représentés dans l'exposition : Simon Vouet et ses principaux élèves (dont Eustache Le Sueur), Nicolas Poussin, Claude Gelée dit Le Lorrain, Charles Le Brun. Le parcours s'ouvre sur une feuille de Pierre Brébiette, très marquée encore par l'influence italienne du XVIe siècle, et s'achève avec Jean-Antoine Watteau.

Autour de l'exposition

Ateliers pour adultes : Ateliers de dessin consacrés aux techniques anciennes : fusain, plume et encre, sanguine, trois crayons… Intervenant Guillaume Le Baube, artiste-enseignant, tous les dimanches, sauf les premiers dimanches du mois, de 14h à 17h. Tarif : 6,50 € – tarif réduit 4,50 €.

Sur réservation au 01 41 87 29 71

- 13 novembre : Le portrait (représentation d'une tête, dessin d'un œil, d'un nez, d'une oreille ; sanguine, puis technique des Trois crayons)
- 20 novembre : Le portrait (réalisation d'un dessin d'après un buste en plâtre; fusain, estompe, gomme « mie de pain »)
- 27 novembre : Le corps humain (exercice de mémoire et représentation d'après documents, sanguine, puis technique des Trois crayons)
- 11 décembre : Le corps humain et le drapé (représentation du mouvement; technique libre)

Ateliers pour enfants : Après avoir observé quelques œuvres de l'exposition et l'utilisation respective de la pierre noire, de la sanguine et de la craie blanche sur les feuilles anciennes, les enfants sont invités, lors d'un atelier de dessin, à utiliser ces trois couleurs.
Par un médiateur du musée, tous les premiers dimanches du mois de 14h30 à 16h30.

Sur réservation au 01 41 87 29 71. Gratuit.

Nos résidents publient :

Emile Jalley qui habite dans notre résidence publie aux collections Harmattan

LA PSYCHANALYSE PENDANT ET APRÈS LACAN TOME 1 et 2

Bion, Blanco, Gaddini, Kohut, Kernberg, Stoller, Robion
Le livre comprend deux parties : la première examine le paysage de la psychanalyse autour de Lacan, en son temps et ailleurs qu'en France : l'anglais Bion, le chilien Blanco, l'italien Gaddini, les américains Kohut, Kernberg, Stoller. Le français Robion est plus récent. La deuxième partie est une approche critique de la Pensée-Lacan : réduction de la pensée au langage, refus du modèle génétique freudien. Les deux tomes du livre sont complémentaires mais peuvent se lire de manière indépendante.

Collecte des livres :

Collecte des livres : Association Le Français en Partage» le dernier mercredi de chaque mois, , de 18H à 19h sur le parking de Simply et après 20h Salle polyvalente place de la Résidence (sur RDV). **Tél 06 11 27 43 23**

Enzo, alias LE LIGAND,

qui était venu faire un concert en solo il y a 2 ans pour la fête de l'automne, poursuit sa route en trio.

Des guitares, des percussions, de la pop-folk, de la chanson française et un peu de musique africaine, LE LIGAND, c'est un vrai mix mélodique !

Après la sortie du titre « Danser sur les tombes » et le clip live TV « J'me sens bien », il sera en concert le vendredi 2 Décembre à 20 h, à la Boule Noire (Paris 18ème), à l'occasion du festival Only French.
Plus d'infos, de son et d'images sur:

www.leligand.com

Garde votre chat ou votre petit chien

lors de vos déplacements professionnels ou de vos vacances.
N'hésitez pas à me contacter pour toute information.

Tel : 06.58.64.40.39

POURQUOI NOTRE POSTE FERME-T-ELLE ?

Dans un avis rendu public le 10 mai 2016, la Cour des Comptes estime que la Poste doit accélérer sa réorganisation, pour faire face à la chute du trafic courrier, la gestion du personnel et son immobilier. Cela impliquerait de nouvelles fermetures de bureaux.

La France compte plus de 17 000 bureaux de poste, agences postales communales, relais poste (qui n'ont plus rien à voir avec une Poste).

La Poste a fermé des centaines de bureaux ces dernières années, souvent remplacés par des agences postales communales ou des points relais. Mais, d'après les « sages » de la Cour des Comptes, cela ne suffit pas : le réseau des bureaux de Poste et assimilés coûte 4,2 milliards d'euros par an à l'entreprise semi-publique, et emploie 57 000 agents. Dans certains bureaux, un petit millier d'après le décompte de la Cour, il y a moins de trois heures d'activité par jour.

En 10 ans, près d'un million de clients en moins tous les jours à la Poste. Conséquence, la Cour des Comptes recommande de procéder à la fermeture de nouveaux bureaux de poste, prioritairement ce millier de bureaux pour lesquels l'activité est insuffisante pour être rentable. Il faut dire qu'en 5 ans, la fréquentation des bureaux de Poste a chuté de 20 % pour l'envoi ou la réception de courrier.

L'activité d'envoi de colis a, elle, chuté de 16 % en raison de la concurrence des messageries privées comme Relais Colis ou Mondial Relay. L'activité bancaire au guichet s'est, elle, effondrée de 30%. Rien de surprenant, ce qui attirait les clients à la Banque Postale, c'était de trouver une poste dans tous les coins de France. Les postes fermant, les clients bancaires ne trouvent plus leur intérêt.

Au total, en 10 ans, le nombre de clients dans l'ensemble des sites postaux est passé de 2,7 à 1,6 million !

Et pas question d'augmenter encore le prix des services postaux : le seul timbre-poste rouge a augmenté de 15 % en 2015, et 5 % en 2016. Il coûtait 0,60 € en 2010, il coûte aujourd'hui 0,80 €.

Vous observerez qu'il n'y a plus les prix sur les timbres français, histoire que nous ne réalisions pas que le prix du timbre depuis 2001 a doublé. Entre 1983 et 2017, le tarif prioritaire a augmenté de 3,06 % par an en moyenne. Depuis le passage à l'euro en 2001, et jusqu'en 2017, ce même tarif a augmenté de 3,91 % par an en moyenne. Comparativement, entre 1991 et 2014, l'inflation en France fut de 1,59 % par an en moyenne.

La Poste explique que les plus fortes augmentations des années 2010 sont décidées « pour assurer la pérennité du service universel dans un contexte de baisse des volumes du courrier ». Cela ne semble pas suffire puisqu'on leur demande maintenant de fermer plus de bureaux…

Ne vous leurrez plus la Poste n'est plus un secteur public… Nous avons perdu cet acquis…

Voilà pourquoi la fermeture de nouveaux bureaux de Poste, dans les villes de taille moyenne notamment, est inéluctable. Mais elle ne se fera pas sans heurts...

Sylvie Blanzin (avec radin.com)

LA POSTE : UNE TRISTE FIN

J'avais écrit dans le journal N°118 de novembre 2015 un article qui s'intitulait « quand La Poste de notre quartier ne ferme pas… », où je disais en substance que malgré les propos rassurants de nos élus nous devions être vigilants car tous les indices de fermeture de La Poste étaient présents. Maintenant nous y sommes. Notre Poste de quartier fermera donc fin décembre. L'avez-vous vu écrit quelque part ? Non ! La Poste se garde bien de faire la moindre publicité sur les sujets qui fâchent. Pourtant nous sommes tous témoins depuis la rentrée de septembre du dysfonctionnement de notre bureau postal avec des fermetures sauvages.

M. le Maire, après nous avoir mordicus affirmé pendant deux ans que la poste ne fermerait pas, nous a envoyé une lettre à tous en juin nous annonçant la fermeture définitive de la Poste mais en nous informant que nous ne serions pas démunis car un magasin de proximité prendrait en charge les instances de la Poste (colis, recommandés, petites opérations ? peu de chance…).

Le magasin en question c'est le Petit Tang et son activité postale commencera le 15 Novembre. Super… Malgré la bonne volonté et le courage de nos jeunes commerçants du Petit Tang, je reste inquiète sachant que 30% des relais Poste chez les commerçants abandonnent au bout d'un an devant le surplus de travail. Et je ne suis pas sure que nos amis se rendent compte du travail que procurera simplement la distribution des convocations à l'assemblée annuelle de la copropriété… Ainsi notre service postal « très » minimum pourra être remis en cause à tout moment…. Et quoiqu'en disent nos élus, sera, j'en ai bien peur, amené à disparaître du quartier.

Nous devons probablement les remercier pour « s'être battus pour nous ». Rappelez-vous les 1 000 signatures en 5 jours contre la fermeture en janvier 2015 qui avait fait reculer la fermeture de la Poste. Nous avons envoyé à M. Devedjian une pétition de 600 signatures, réunies en juin contre la fermeture définitive de la Poste, mais à ce jour nous n'avons eu aucun retour…

Reste en suspens le problème du «distributeur de billets». Le maire nous avait affirmé que nous le conserverions. Mais où ? Car la mairie récupérant les locaux de la Poste pour d'autres activités (lesquelles ? sur ce sujet aucune information) le distributeur ne peut plus se trouver au même endroit pour des raisons de sécurisation. Donc ils sont en train de chercher un autre lieu… Il est à noter que la Poste fait payer assez cher à la municipalité le maintien de distributeurs d'argent. Il semblerait aussi que la municipalité s'est encore drôlement avancée en affirmant que nous conserverions notre distributeur… J'espère me tromper...

Mais que vont devenir les locaux de notre ancienne Poste? Puisque malheureusement il y a peu de chance pour que nous puissions inverser le cours des choses !

Une proposition intéressante a été faite par des médecins de la Résidence : faire un centre médical où se réuniraient plusieurs spécialistes de la santé….Voilà une bonne idée !!!

En signe de protestation, plusieurs résidents ont ou vont fermer leur compte à la Banque Postale... D'autres écrivent leur colère sur les vitres du local ! Mais tous, nous avons un goût amer au fond de la gorge…

Sylvie Blanzin

MERCERIE FILS & MERVEILLES
LA BOUTIQUE QUI DONNE DES AILES À VOTRE CRÉATIVITÉ

La boutique « Fils et merveilles » est une mercerie contemporaine, qui allie tradition et modernité. Elle propose une offre complète où les trois univers textiles – couture, broderie et tricot – cohabitent avec bonheur !
L'équipe de la mercerie vous accueille dans un cadre sympathique et partage avec vous sa passion.
Pour la couture, les tissus – vendus en coupons ou au mètre – peuvent être agrémentés à loisir de galons (sérieux ou enfantins), de dentelles, de boutons en tout genre, du plus classiques au plus farfelus… Des écussons brodés permettent également d'agrémenter des confections ou de réparer les petits trous des vêtements de vos intrépides chérubins.
Les articles fondamentaux de couture (ciseaux, aiguilles, fermetures à glissière…) sont bien sûr disponibles ainsi que la gamme complète de patrons Burda, New-Look et Simplicity.
Pour le tricot et le crochet, la boutique diffuse les catalogues de modèles et la collection complète des laines de Bergère de France (aux mêmes conditions tarifaires que par correspondance) ainsi qu'une sélection de laines plus fantaisie de chez Rico et les modèles correspondants.
Un large choix d'aiguilles à tricoter est à votre disposition sans oublier tous les accessoires qui faciliteront la vie des passionnés. Pour la broderie traditionnelle ou le point de croix, une gamme élargie de grilles (Lilipoints, Point de repère…), de toiles à broder de chez Zweigart, des livres, des canevas (Royal Paris, Margot…) sont disponibles…
Une collection étendue de supports à broder DMC et Rico, telles que du linge de maison, des doudous, des bavoirs, des accessoires divers (peluche, range pyjama, sac à dos…) sont également présentés.
Un large éventail de kits destinés aux enfants (à partir de 4-5 ans) est également disponible : trousses et sacs en feutrine à assembler, canevas et points comptés spécialement conçus pour enfants, kits couture colorés et attrayants…
Une palette complète de services est également proposée :
- Broderie de prénom, d'initiales ou de motifs sur le support de votre choix (coton, jersey, éponge…)
- Impression d'étiquettes nominatives brodées ou impression de messages personnalisés sur ruban fantaisie ou sur ruban de satin
- Vente et réparation de machines à coudre
- Encadrement de broderies ou de canevas
- Affûtage de ciseaux

La boutique organise également des ateliers de loisirs créatifs textiles, pour adultes, enfants et adolescents. Les ateliers sont animés par Alice, Nathalie, Sylvie et Christelle dans une ambiance chaleureuse et conviviale. Débutants et confirmés pourront exprimer librement leur créativité.
Alice anime des cours hebdomadaires de couture où chaque participant sera accompagné dans la réalisation d'un vêtement ou d'un accessoire de mode. Ces ateliers hebdomadaires sont complétés, le samedi après-midi, par des ateliers plus spécifiques : patronage, découverte du travail des matières stretch et extensibles grâce à la surjeteuse, éclairages techniques sur les fermetures à glissière, les biais les passepoils et les poches.
Sylvie vous propose des ateliers de patchwork et d'appliqué où chacun, qu'il sache coudre ou pas, peut découvrir ou approfondir les techniques de leurs choix. Ces ateliers sont plus spécifiquement dédiés à la réalisation d'accessoires modes et tendance.
Un samedi par mois, un cycle d'ateliers autour de l'art du fil vous est proposé par Nathalie pour découvrir l'art de la broderie traditionnelle et celui du tissage. Pour compléter ses interventions, un cycle de conférences historiques autour de la laine et des différentes matières (coton, soie et fibres végétales…) vous est proposé.
Toute l'équipe – passionnée et attentive – vous accueille chez Fils & Merveilles au 40 avenue de la République à Fresnes, du mardi au samedi de 9.00 à 12.30 et de 15.00 à 19.00.

Christelle Le Corre,
Mercerie Fils & Merveilles

Les ateliers de la mercerie

Samedi 12 novembre 2016
Initiation aux quatre points de base de la broderie traditionnelle
Point de nœud et le point de nœud plat

Samedi 10 décembre 2016
Broderie de perles et sequins

Samedi 21 janvier 2017
La Tapisserie de Bayeux et le point Viking

Nathalie vous invite à venir assister à un cycle de quatre conférences sur la matière textile.

Vendredi 25 novembre 2016 : La Laine
- Son histoire, ses usages et sa diversité
- Démonstration et initiation au travail de la fibre (cardage et filage)

Vendredi 27 janvier 2017:
Les Fibres végétales en Europe : lin, chanvre et ortie
- Présentation historique et technique (culture et travail de la plante)
- La production linière aujourd'hui en France

Vendredi 10 mars 2017 : La soie
- Son histoire, depuis la Chine jusqu'en Europe
- L'élevage et la production de fil de soie en Europe
- Démonstration d'un dévidage de cocon
- Présentation des différentes catégories de fils de soie et leurs usages

Vendredi 21 avril 2017 : Le Coton
- Son histoire et sa découverte en Europe
- Sa fabrication et son usage
- Culture intensive et impact écologique

Toutes nos activités

Année 2016-2017

Les activités ont lieu principalement à la Mairie Annexe et à l'Espace La Fontaine, place de la résidence à ANTONY

GYMNASTIQUE/FITNESS EN MUSIQUE*
Les vendredis de 20 h à 21 h au gymnase US métro
Les mercredis de 20 h à 21 h l'été au Parc de Sceaux

DANSE EN LIGNE*
Les lundis • Niveau intermédiaire de 19 h à 20 h
• Niveau novice de 20 h à 21 h
• Niveau débutant de 17 h 45 à 18 h 45
Reprise le 12 septembre 2016

QI GONG*
Les vendredis de 17 h 45 à 19 h 15

PROMENADE FAMILIALE
28 mai 2017

RENC'ART (Rencontre et pratique artistique)
Les vendredis de 9 h à 12 h 30

ATELIERS D'ART PLASTIQUE*
Enfants de 6 à 14 ans
Les mardis après l'école et les mercredis après-midi
Exposition le mercredi 5 juillet 2017
Stage d'été du lundi 10 ou mercredi 12 juillet 2017

LA SCIENCE POUR EXPLOSER DE RIRE*
Enfants de 9 à 12 ans : le lundi 3 avril 2017
de 9 h à 12 h et de 13 h à 16 h

DANSE DE SALON*
Les mardis de 10 h 30 à 12 h 30

SOPHROLOGIE*
Les mardis de 19 h à 20 h et de 20 h

CALLIGRAPHIE CORÉENNE*
Pour les adultes
Les mercredis de 10 h 30 à 11 h 45

DANSE ENFANT-ADO*
Pour les adultes
Les mercredis de 10 h 30 à 11 h 45

APRÈS-MIDI DES AINÉS
Les samedis de 10 h 30 à 12 h 30

INITIATION LANGUE RUSSE
Un groupe «petits/bébés» et un groupe de 6 à 8 ans
Les dimanches de 10 h à 13 h
• Noël russe le dimanche 15 janvier 2017

CHORALE DU QUARTIER*
Les vendredis de 19 h 30 à 21 h

JEUX DE SOCIÉTÉ
Les dimanches 27 novembre 2016,
29 janvier et 23 avril 2017 de 15 h à 18 h

COLLECTE DES JOUETS
Pour le Noël des enfants défavorisés
les mercredi 2 et samedi 5 novembre 2016
dans le magasin Simply

COLLECTE DES BOUCHONS
Toute l'année dans le magasin Simply !

Dates à retenir

Mercredi 2
et samedi 5 novembre 2016
Collecte des jouets dans le magasin Simply

Samedi 19 novembre 2016
Fête de l'automne

Dimanche 27 novembre 2016
de15 h à 18 h
Jeux de société

Samedi 10 décembre 2016
Le PÈRE NOËL Venez faire une photo avec le Père Noël à l'Espace La Fontaine et chez Novel'Hair

Samedi 8 janvier
Noël russe

Dimanche 15 janvier 2017
Galette des rois

Dimanche 29 janvier 15 h à 18 h
Jeux de société

ASSEMBLÉE GÉNÉRALE

vendredi 2 décembre 2016 à 20 h 30
Salle Espace La Fontaine

Si vous avez un article ou un sujet que vous voulez voir publier dans le journal du quartier, vous pouvez nous le faire parvenir.
Il sera soumis au comité de lecture pour publication.
Vous pouvez l'envoyer par courrier à l'adresse suivante :
Association Vivre à la Fontaine Saint-Ex,
118, avenue Saint-Exupéry, 92160 Antony
ou par mail : « sylblanz@yahoo.fr »

Le site de l'association :
http://vivrefontaine.free.fr
facebook : sylvie associatif

Le Quartier - Bulletin de l'association Vivre à la Fontaine Saint-Ex
Directrice de la publication : Sylvie Blanzin
Ont participé à ce numéro
Pour les textes : M. Acquaviva, T. Aniskova-benzimera, S. Aschehoug, S. Blanzin, R. Carlet, FCPE, L. Freulon, M. Guyon, M. Krivitzky, C. Le Corre, C. Marsault, S. Niay, C. Perrin, S. Philibert, I. Schneider, V. Schroeter, J. Touzeau. E. Lee-Waldschmidt.
Pour les illustrations : F. Acquaviva, J. Touzeau, JP favre.
Pour la mise en page : A. Chacornac
ISSN 0399-0249